

SCHEDA DEI COSTI

(in vigore dal 22 dicembre 2020)

La presente Scheda riporta informazioni sui costi che gravano, direttamente o indirettamente, sull'aderente a EUROFER nella fase di accumulo della prestazione previdenziale.

La presenza di costi comporta una **diminuzione della posizione individuale e quindi della prestazione pensionistica**. Pertanto, prima di aderire a EUROFER, è importante **confrontare** i costi del fondo con quelli previsti dalle altre forme pensionistiche.

Costi nella fase di accumulo	
Tipologia di costo	Importo e caratteristiche
Spese di adesione (1)	<p>€5,16 da versare in unica soluzione all'atto dell'adesione (versamento suddiviso in parti uguali tra lavoratore e azienda) nel caso di adesione conseguente al tacito conferimento del TFR, tali contributi vengono prelevati dalla quota TFR del lavoratore</p> <p>€2,58 da versare in unica soluzione a carico del lavoratore aderente all'atto dell'iscrizione del soggetto fiscalmente a carico</p>
Spese da sostenere durante la fase di accumulo:	
Direttamente a carico dell'aderente (2)	12,00€ in cifra fissa, prelevate dal primo versamento di ciascun anno (indipendentemente dal mese di adesione). Nel caso di adesione conseguente al tacito conferimento del TFR, tali contributi vengono prelevati dalla quota TFR. In mancanza di versamenti il prelievo è effettuato sulla posizione individuale
Indirettamente a carico dell'aderente (prelevate trimestralmente dal patrimonio di ciascun comparto con calcolo mensile dei ratei):	
- Comparto Garantito	0,21% del patrimonio su base annua
- Comparto Bilanciato	0,17% del patrimonio su base annua
- Comparto Dinamico	0,12% del patrimonio su base annua
- Commissione Banca Depositaria	0,02% del patrimonio, calcolato sul patrimonio di ogni comparto.
- Commissioni di incentivo	Per alcuni mandati con stile di gestione attiva è prevista una commissione di incentivo corrisposta alla scadenza del mandato nella misura del 10% o del 5% dell'extra rendimento realizzato rispetto al benchmark di riferimento calcolato sull'intero mandato di gestione
Spese per l'esercizio di prerogative individuali (prelevate dalla posizione individuale al momento dell'operazione):	
Anticipazione per spese mediche e acquisto o ristrutturazione prima casa (3)	Non previste
Prima Anticipazione per ulteriori esigenze (3)	Non previste
Anticipazione per ulteriori esigenze successive alla prima (3)	€20
Trasferimento in cessazione dei requisiti di appartenenza al fondo	Non previste
Trasferimento in costanza dei requisiti di appartenenza al fondo	€20
Riscatto (3)	Non previste
Prima riallocazione della posizione individuale	Non previste

Riallocazione della posizione individuale	€10
Riallocazione del flusso contributivo	Non previste
Rendita integrativa temporanea anticipata	€10 per ogni rata trimestrale, oltre alle spese direttamente a carico dell'aderente da sostenere nella fase di accumulo (pari € 12,00 per anno)
<p>(1) Le spese di adesione relative agli aderenti contrattuali di cui all'art. 1 c.3 dello Statuto sono sostenute interamente dal datore di lavoro.</p> <p>(2) Nel caso di aderenti contrattuali di cui all'art. 1 c.2 dello Statuto, sono prelevate dall'importo del contributo contrattuale spettante.</p> <p>(3) In caso di pagamento con assegno viene addebitato un importo di € 5,00 per spese postali</p>	

Oltre alle commissioni sopra riportate, sul patrimonio dei comparti possono gravare unicamente le seguenti altre spese: spese legali e giudiziarie, imposte e tasse, oneri di negoziazione.

L'Indicatore sintetico dei costi (ISC)

Al fine di fornire un'indicazione sintetica dell'onerosità dei comparti di EUROFER, è riportato per ciascun comparto l'ISC (Indicatore sintetico dei costi), che esprime il costo annuo, in percentuale della posizione individuale maturata, stimato facendo riferimento a un aderente-tipo che versa un contributo annuo di 2.500 euro e ipotizzando un tasso di rendimento annuo del 4%.

L'ISC viene calcolato da tutti i fondi pensione utilizzando la stessa metodologia stabilita dalla COVIP.

Comparti	Anni di permanenza			
	2 anni	5 anni	10 anni	35 anni
Comparto Garantito	0,87%	0,46%	0,34%	0,26%
Comparto Bilanciato	0,83%	0,42%	0,30%	0,22%
Comparto Dinamico	0,77%	0,36%	0,25%	0,17%

ATTENZIONE: Per condizioni differenti rispetto a quelle considerate, ovvero nei casi in cui non si verificano le ipotesi previste, tale indicatore ha una valenza meramente orientativa.

E' importante prestare attenzione all'indicatore sintetico dei costi che caratterizza ciascun comparto. Un ISC del 2% invece che dell'1% può ridurre il capitale accumulato dopo 35 anni di partecipazione al piano pensionistico di circa il 18% (ad esempio, lo riduce da 100.000 euro a 82.000 euro).

Per consentirti di comprendere l'onerosità dei comparti, nel grafico seguente l'ISC di ciascun comparto di EUROFER è confrontato con l'ISC medio dei comparti della medesima categoria offerti dalle altre forme pensionistiche complementari. I valori degli ISC medi di settore sono rilevati dalla COVIP con riferimento alla fine di ciascun anno solare.

L'onerosità di EUROFER è evidenziata con un punto; i trattini indicano i valori medi, rispettivamente, dei fondi pensione negoziali (FPN), dei fondi pensione aperti (FPA) e dei piani individuali pensionistici di tipo assicurativo (PIP). Il grafico indica l'ISC minimo e massimo dei comparti dei FPN, dei FPA e dei PIP complessivamente considerati e appartenenti alla stessa categoria di investimento. Il confronto prende a riferimento i valori dell'ISC riferiti a un periodo di permanenza nella forma pensionistica di 10 anni.

Onerosità di EUROFER rispetto alle altre forme pensionistiche
(periodo di permanenza 10 anni)

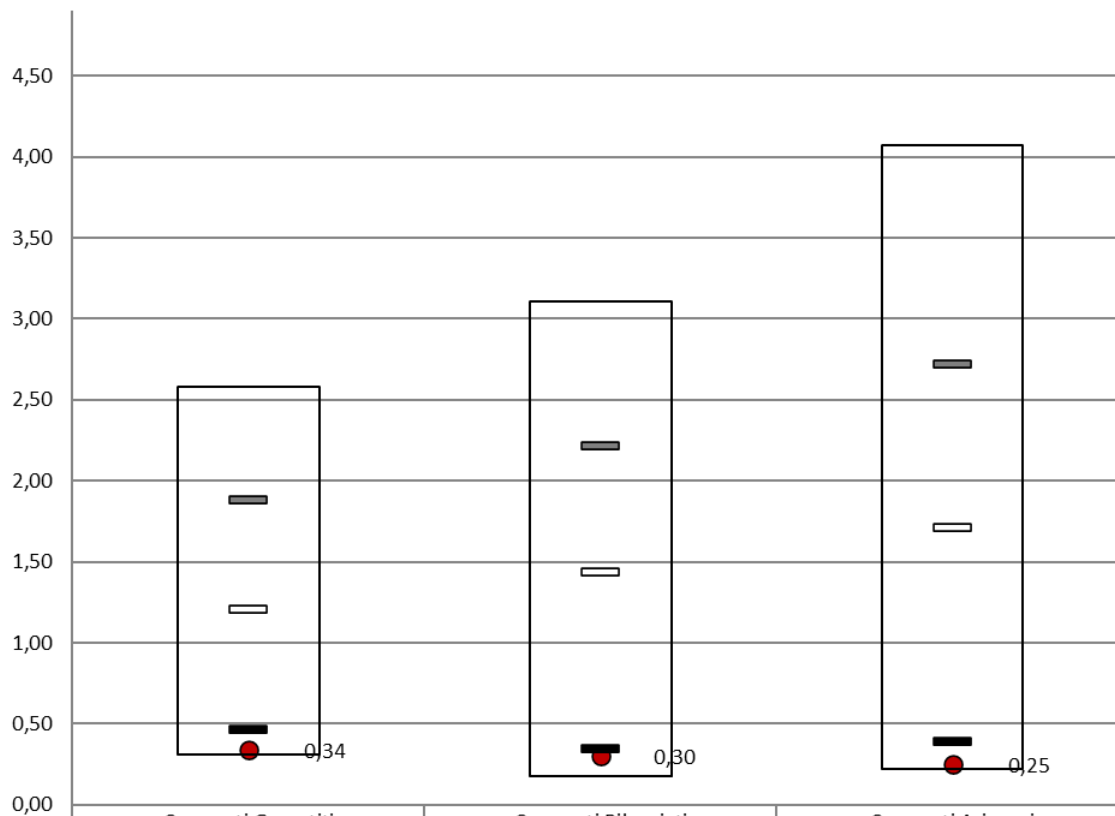

	Comparti Garantiti	Comparti Bilanciati	Comparti Azionari
ISC min	0,31	0,18	0,22
● EUROFER	0,34	0,30	0,25
■ ISC medio FPN	0,47	0,35	0,39
■ ISC medio FPA	1,21	1,44	1,71
■ ISC medio PIP	1,88	2,22	2,72
ISC max	2,58	3,11	4,07

Gli ISC dei fondi pensione negoziali, dei fondi pensione aperti e dei PIP ed i valori degli ISC medi, minimi e massimi sono pubblicati sul sito della COVIP (www.covip.it)



Fondo Pensione Nazionale a Capitalizzazione per i Lavoratori delle Ferrovie dello Stato
Iscritto all'albo tenuto dalla Covip con il n. 129

Allegato alle “INFORMAZIONI CHIAVE PER L’ADERENTE”

Il presente Allegato è parte integrante delle “Informazioni chiave per l’aderente” di EUROFER e indica la fonte istitutiva del fondo, i destinatari, i livelli e le modalità di contribuzione.

Fonte istitutiva:

Il Fondo è costituito in base all’Accordo istitutivo stipulato in data 3.3.1999, sottoscritto in attuazione del CCNL del 6.2.1998, tra Ferrovie dello Stato S.p.A., con l’assistenza di Agens, e FILT-CGIL, FIT-CISL, UILTRASPORTI-UIL, FISAFS-CISAL, SMA-CONFSAL e dei successivi CCNL elencati di seguito:

- CCNL delle Attività Ferroviarie e del Contratto Aziendale di Gruppo FS sottoscritto in data 16.4.2003
- del CCNL della Mobilità/Area contrattuale Attività Ferroviarie e del Contratto Aziendale di Gruppo FS sottoscritti in data 20.07.2012
- del CCNL della Mobilità/Area contrattuale Attività Ferroviarie e del Contratto Aziendale di Gruppo FS Italiane sottoscritti in data 16.12.2016 per le società: FS Italiane S.p.A., RFI S.p.A., Trenitalia S.p.A., Ferservizi S.p.A., Italferr S.p.A., Italcertifer S.p.A., FS Sistemi Urbani S.r.l., Mercitalia Rail S.r.l.

L’accordo istitutivo è stato successivamente integrato dall’accordo sottoscritto in data 20.4. 2007 tra Ferrovie dello Stato S.p.A., con l’assistenza di AGENS, e FILT-CGIL, FIT-CISL, UILTRASPORTI-UIL, ORSA, FAST Ferrovie, UGLAF (di seguito denominati “fonte istitutiva”).

Il Fondo costituisce, altresì, strumento di attuazione per l’adesione contrattuale e la contribuzione contrattuale, previste dal CCNL Mobilità/Area Contrattuale delle Attività Ferroviarie del 16.12.2016 (art. 37, comma 2), dal Contratto Aziendale del Gruppo FS Italiane del 16.12.2016 (art. 22, comma 1 e comma 2.3), nonché dal relativo Accordo sottoscritto il 16.12.2016 tra le Parti Firmatarie dei citati Contratti e dall’Accordo sul Premio di Risultato per l’anno 2016 sottoscritto il 16 dicembre 2016 tra le medesime Parti.

Il Fondo costituisce, altresì, strumento di attuazione per l’adesione contrattuale e la contribuzione contrattuale, previste dal CCNL 2016-2018 dipendenti del Gruppo ANAS (all. 3: “ Protocollo Welfare”, art. 13 comma 11), sottoscritto il 19 dicembre 2016, rinnovato in data 10 dicembre 2019 (art. 68 comma 11).

Destinatari:

Sono destinatari del Fondo i lavoratori dipendenti con almeno tre mesi di anzianità di servizio nei cui confronti trova applicazione:

- a) Il CCNL della Mobilità/Area Contrattuale Attività Ferroviarie e il Contratto Aziendale di Gruppo FS Italiane.
- b) Gli accordi aziendali riportati nella sezione “La Contribuzione” del presente Allegato.
- c) I lavoratori per i quali è prevista l’adesione contrattuale per effetto del versamento del contributo stabilito nelle Fonti Istitutive di riferimento riportate di seguito.

Sono altresì destinatari del Fondo i soggetti fiscalmente a carico dei lavoratori iscritti a Eurofer.

La contribuzione:

La contribuzione al Fondo può essere attuata mediante il versamento di contributi a carico del lavoratore, del datore di lavoro e attraverso il conferimento del TFR maturando.

Il lavoratore può liberamente determinare la propria contribuzione anche in misura maggiore rispetto a quella minima determinata dalle fonti istitutive o dagli accordi, utilizzando l’apposito modulo presente sul sito web del Fondo www.fondoeurofer.it

Fondo Pensione Nazionale a Capitalizzazione per i Lavoratori delle Ferrovie dello Stato
Iscritto all'albo tenuto dalla Covip con il n. 129

L'aderente può altresì alimentare la propria posizione previdenziale mediante versamenti volontari da effettuare tramite bonifico bancario e con le modalità descritte nell'apposito modulo presente sul sito web del Fondo www.fondoeurofer.it

Le posizioni eventualmente aperte per i soggetti fiscalmente a carico possono essere alimentate mediante versamenti volontari da parte del lavoratore aderente, del soggetto fiscalmente a carico o dall'altro genitore diverso dal lavoratore aderente.

CCNL/Accordi Aziendali - Aziende	Contribuzione azienda	Contribuzione aderente	Contribuzione TFR	Contribuzione Contrattuale	Decorrenza e periodicità
<ul style="list-style-type: none"> - CCNL Mobilità/Attività Ferroviarie del 16.12.2016 - Accordo aziendale del Gruppo FS Italiane del 16.12.2016 - R.F.I. SpA - Trenitalia S.p.A. - Ferservizi S.p.A. - Italferr S.p.A. - Fs Sistemi Urbani S.r.l. - Italcertifer S.p.A. - Mercitalia Rail S.r.l. - Cremonesi Workshop (acquisita per l'80% dall'azienda Italferr) 	1%	1%	33% (per i lavoratori con prima occupazione precedente al 29.04.1993) 100% (per i lavoratori con prima occupazione successiva al 28.04.1993)	100 € annuali (ex CCNL della Mobilità/Area contrattuale Attività Ferroviarie del 16.12.2016 e Contratto aziendale di Gruppo FS del 16.12.2016) (destinazione iniziale investimento: comparto Garantito)	Tutti i contributi sono versati con periodicità mensile e decorrono dal secondo mese successivo all'adesione
<ul style="list-style-type: none"> - CCNL Gruppo Anas - Accordo aziendale del Gruppo Anas 03.05.2005 - Anas SpA - Quadrilatero Marche Umbria S.p.A. - Friuli Venezia Giulia Strade S.p.A. - Anas International Enterprise S.p.A. 	1%	1%	29% (per i lavoratori con prima occupazione precedente al 29.04.1993) 100% (per i lavoratori con prima occupazione successiva al 28.04.1993) Zero (per i lavoratori ex INPDAP con buonuscita)	0,50% calcolato sugli elementi della retribuzione fissa mensile (ex CCNL Gruppo ANAS del 19 dicembre 2016) A partire dal 1/4/2020 ulteriore 0,50 % per un totale di 1% (ex CCNL Gruppo ANAS del 2016, rinnovato in data 10 dicembre 2019) (destinazione iniziale investimento: comparto Bilanciato)	Tutti i contributi sono versati con periodicità mensile e decorrono dal secondo mese successivo all'adesione

Accordo 09.02.2007 (settore indotto ferroviario – appalti FS) -Imprese associate a FISE -Imprese associate a ANCP	1%	1%	100%	Non prevista	Tutti i contributi sono versati con periodicità mensile e decorrono dal secondo mese successivo all'adesione
CCNL Mobilità/Area AF – Accordo CCAL Marzo 2001 - Accordo 13.02.2007 Rail Traction Company S.p.A.	1%	1%	33 % (per i lavoratori con Prima occupazione precedente al29.04.1993)	Non prevista	Tutti i contributi sono versati con periodicità mensile e decorrono dal secondo mese successivo all'adesione
			100% (per i lavoratori con prima occupazione successiva al 28.04.1993)		
- Accordo 15.03.2007 Raillion Italia S.r.l. (oggi Nord Cargo)	1%	1%	33 % (per i lavoratori con Prima occupazione precedente al 29.04.1993)	Non prevista	Tutti i contributi sono versati con periodicità mensile e decorrono dal secondo mese successivo all'adesione
			100% (per i lavoratori con prima occupazione successiva al 28.04.1993)		
CCNL Mobilità/Area AF - Accordo 27.03.2007 Serfer S.r.l. (oggi Mercitalia Shunting & Terminal)	1%	1%	33% (per i lavoratori con prima occupazione precedente al 29.04.1993)	Non prevista	Tutti i contributi sono versati con periodicità mensile e decorrono dal secondo mese successivo all'adesione
			100% (per i lavoratori con prima occupazione successiva al 28.04.1993)		
CCNL Mobilità/Area AF - Accordo 28.03.2007 Fercredit S.p.A.	1%	1%	33% (per i lavoratori con prima occupazione precedente al 29.04.1993)	Non prevista	Tutti i contributi sono versati con periodicità mensile e decorrono dal secondo mese

			100% (per i lavoratori con prima occupazione successiva al 28.04.1993)		successivo all'adesione
- Accordo 09.05.2007 CICLT (Compagnia Internazionale delle Carrozze Letto e del Turismo)	1%	1%	33% (per i lavoratori con prima occupazione precedente al 29.04.1993) 100% (per i lavoratori con prima occupazione successiva al 28.04.1993)	Non prevista	Tutti i contributi sono versati con periodicità mensile e decorrono dal secondo mese successivo all'adesione
- Accordo 09.05.2007 Coop. di Facchinaggio Luigi Morelli	1%	1%	100%	Non prevista	Tutti i contributi sono versati con periodicità mensile e decorrono dal secondo mese successivo all'adesione
- Accordo 22.05.2007 Coop. Staff S.C.M.P. Coop. LG Service S.C.M.P.	1%	1%	100%	Non prevista	Tutti i contributi sono versati con periodicità mensile e decorrono dal secondo mese successivo all'adesione
-Accordo 04.06.2007 Wasteels International Italia S.r.l.	1%	1%	33% (per i lavoratori con prima occupazione precedente al 29.04.1993) 100% (per i lavoratori con prima occupazione successiva al 28.04.1993)	Non prevista	Tutti i contributi sono versati con periodicità mensile e decorrono dal secondo mese successivo all'adesione
Accordo 21.06.2007	1%	1%	33% (per i lavoratori con prima occupazione)	Non prevista	Tutti i contributi sono versati con periodicità mensile e

Società Cremonini S.p.A.			precedente al 29.04.1993)		decorrono dal secondo mese successivo all'adesione
			100% (per i lavoratori con prima occupazione successiva al 28.04.1993)		
CCNL Mobilità/Attività Ferroviarie del 16.12.2016 - Accordo 8.6.2017 FS Logistica S.p.A. (oggi Mercitalia Logistics S.p.A.)	1%	1%	33% (per i lavoratori con prima occupazione precedente al 29.04.1993)	100 € annuali (ex CCNL della Mobilità/Area contrattuale Attività Ferroviarie del 16.12.2016 e Contratto aziendale)	Tutti i contributi sono versati con periodicità mensile e decorrono dal secondo mese successivo all'adesione
			100% (per i lavoratori con prima occupazione successiva al 28.04.1993)		
-Accordo 25.06.2007 Global Service Logistics S.r.l.	1%	1%	33% (per i lavoratori con prima occupazione precedente al 29.04.1993)	Non prevista	Tutti i contributi sono versati con periodicità mensile e decorrono dal secondo mese successivo all'adesione
			100% (per i lavoratori con prima occupazione successiva al 28.04.1993)		
- Accordo 28.12.2011 NTV Nuovo Trasporto Viaggiatori SpA	1%	1%	Non inferiore al 50% (per i lavoratori con prima occupazione precedente al 29.04.1993)	Non prevista	Tutti i contributi sono versati con periodicità mensile e decorrono dal secondo mese successivo all'adesione
			100% (per i lavoratori con prima occupazione successiva al 28.04.1993)		
- Accordo 14.01.2014 Terminali Italia S.r.l.	1%	1%	33% (per i lavoratori con prima occupazione	Non prevista	Tutti i contributi sono versati con periodicità mensile e

			precedente al 29.04.1993)		decorrono dal secondo mese successivo all'adesione
			100% (per i lavoratori con prima occupazione successiva al 28.04.1993)		
CCNL Mobilità/Attività Ferroviarie del 16.12.2016 - Accordo 8.6.2017 Mercitalia Transport & Services Srl (già FS Jit Italia Srl)	1%	1%	33% (per i lavoratori con prima occupazione precedente al 29.04.1993) 100% (per i lavoratori con prima occupazione successiva al 28.04.1993)	100 € annuali (ex CCNL della Mobilità/Area contrattuale Attività Ferroviarie del 16.12.2016 e Contratto aziendale	Tutti i contributi sono versati con periodicità mensile e decorrono dal secondo mese successivo all'adesione
CCNL Mobilità/Attività Ferroviarie del 16.12.2016 Accordo del 14.12.2017 E.R.F. Esercizi Raccordi Ferroviari Porto Marghera SpA	1%	1%	33% (per i lavoratori con prima occupazione precedente al 29.04.1993) 100% (per i lavoratori con prima occupazione successiva al 28.04.1993)	Non prevista	Tutti i contributi sono versati con periodicità mensile e decorrono dal secondo mese successivo all'adesione
CCNL Mobilità/Attività Ferroviarie del 16.12.2016 Accordo aziendale del Gruppo FS Italiane del 16.12.2016 Accordo del 1.6.2018 NUGO SpA	1%	1%	33% (per i lavoratori con prima occupazione precedente al 29.04.1993) 100% (per i lavoratori con prima occupazione successiva al 28.04.1993)	100 € annuali (ex CCNL della Mobilità/Area contrattuale Attività Ferroviarie del 16.12.2016 e Contratto aziendale	Tutti i contributi sono versati con periodicità mensile e decorrono dal secondo mese successivo all'adesione

<p>CCNL Mobilità/Attività Ferroviarie del 16.12.2016</p> <p>Accordo aziendale del Gruppo FS Italiane del 16.12.2016</p> <p>Accordo 01.03.2018</p> <p>Fondazione FS Italiane SpA</p>	1%	1%	<p>33% (per i lavoratori con prima occupazione precedente al 29.04.1993)</p> <p>100% (per i lavoratori con prima occupazione successiva al 28.04.1993)</p>	<p>100 € annuali (ex CCNL della Mobilità/Area contrattuale Attività Ferroviarie del 16.12.2016 e Contratto aziendale)</p>	<p>Tutti i contributi sono versati con periodicità mensile e decorrono dal secondo mese successivo all'adesione</p>
<p>CCNL Mobilità/Attività Ferroviarie del 16.12.2016</p> <p>Accordo aziendale del Gruppo FS Italiane del 16.12.2016</p> <p>Contratto aziendale del 30.04.2018</p> <p>Rail Cargo Carrier -Italy Srl</p>	1%	1%	<p>33% (per i lavoratori con prima occupazione precedente al 29.04.1993)</p> <p>100% (per i lavoratori con prima occupazione successiva al 28.04.1993)</p>	<p>100 € annuali (ex CCNL della Mobilità/Area contrattuale Attività Ferroviarie del 16.12.2016 e Contratto aziendale)</p>	<p>Tutti i contributi sono versati con periodicità mensile e decorrono dal secondo mese successivo all'adesione</p>
<p>CCNL Mobilità/Attività Ferroviarie del 16.12.2016</p> <p>Accordo aziendale del Gruppo FS Italiane del 16.12.2016</p> <p>Accordo del 14.06.2019</p> <p>FSTechnology S.p.A.</p>	1%	1%	<p>33% (per i lavoratori con prima occupazione precedente al 29.04.1993)</p> <p>100% (per i lavoratori con prima occupazione successiva al 28.04.1993)</p>	<p>100 € annuali (ex CCNL della Mobilità/Area contrattuale Attività Ferroviarie del 16.12.2016 e Contratto aziendale)</p>	<p>Tutti i contributi sono versati con periodicità mensile e decorrono dal secondo mese successivo all'adesione</p>
<p>CCNL Mobilità/Attività Ferroviarie del 16.12.2016</p> <p>Accordo aziendale del Gruppo FS Italiane del 16.12.2016</p> <p>Accordo del 27.11.2019</p> <p>TRENITALIA TPER SCARL</p>	1%	1%	<p>33% (per i lavoratori con prima occupazione precedente al 29.04.1993)</p> <p>100% (per i lavoratori con prima occupazione)</p>	<p>100 € annuali (ex CCNL della Mobilità/Area contrattuale Attività Ferroviarie del 16.12.2016 e Contratto aziendale)</p>	<p>Tutti i contributi sono versati con periodicità mensile e decorrono dal secondo mese successivo all'adesione</p>



Fondo Pensione Nazionale a Capitalizzazione per i Lavoratori delle Ferrovie dello Stato
Iscritto all'albo tenuto dalla Covip con il n. 129

			successiva al 28.04.1993)		
--	--	--	------------------------------	--	--

Note:

- Contribuzione azienda

Misura del contributo del datore di lavoro previsto dagli accordi. Il contributo viene computato sulla retribuzione utile ai fini del calcolo del TFR secondo i rispettivi CCNL. Il contributo è calcolato su 12 mesi.

- Contribuzione aderente

Misura minima del contributo da parte dell'aderente per avere diritto al contributo del datore di lavoro.

Il contributo viene computato sulla retribuzione utile ai fini del calcolo del TFR secondo i rispettivi CCNL. Il contributo è calcolato su 12 mesi.

- Contribuzione TFR

Il lavoratore, di prima occupazione antecedente il 29.4.1993, può scegliere di versare la quota residua utile al raggiungimento del 100% del TFR dandone comunicazione alla propria azienda, secondo le modalità previste dalla stessa.

- Contribuzione Contrattuale

La contribuzione Contrattuale rispetta le seguenti previsioni:

- CCNL Mobilità/Attività Ferroviarie del 16.12.2016 Accordo aziendale del Gruppo FS Italiane del 16.12.2016 CCNL Mobilità/area AF: Lavoratori con contratto a tempo indeterminato compreso il contratto di apprendistato professionalizzante

-CCNL Gruppo ANAS: lavoratori con contratto a tempo indeterminato compreso il contratto di apprendistato e lavoratori con contratto a tempo determinato di almeno 12 mesi.